



Claes-Erik Svaton  
Stämman 1  
595 91 Mjölby

## Ändring av gräns för naturreservatet Stämman i Mjölby kommun

### Beslut

Länsstyrelsen beslutar att undanta det område i anslutning till bebyggelsen som framgår av den heldragna röda linjen på bifogad karta, bilaga 1, från naturreservatet Stämman. Området omfattar del av fastigheten Stämman 1:1 i Mjölby kommun. Syfte, föreskrifter och skötselplan för det markerade området upphävs. Syfte, föreskrifter och skötselplan för naturreservatet i övriga delar ska gälla som tidigare. Beslutet fattas med stöd av 7 kap. § 7 miljöbalken.

### Beskrivning av ärendet

Markägaren till Stämman naturreservat har anhållit om att få gränsen för naturreservatet ändrad för att möjliggöra en mer ändamålsenlig avstyckning av mangårdsbyggnaden på fastigheten Stämman 1:1. Nuvarande avgränsning av naturreservatet i anslutning till mangårdsbyggnaden innebär att det endast är 5 m (V) respektive 3,8 m (O) från byggnadens kortsidor till gränsen för naturreservatet.

Stämman naturreservat beslutades ursprungligen som ett naturvårdsområde 1978-01-27 av Länsstyrelsen. Beslutet fattades med stöd av 19 § naturvårdslagen. Naturvårdsområdet, numera naturreservatet, tillkom på initiativ av markägaren som ville att naturvärdena i beteslandskapet i Stämman naturreservat skulle bevaras i framtiden. Ingen ekonomisk ersättning har utgått till markägaren för att skydda området som naturvårdsområde/naturreservat.

Söder om mangårdsbyggnadens södra hörn finns en bebyggelselämning som kan vara en fornlämning, för närvarande är det inte utrett vilken status lämningen har. Markägarens anhållan om gränsändring inkluderar delar av bebyggelselämningen.

### Motivering till beslutet

Stämman naturreservat tillkom på markägarens initiativ i slutet av 1970-talet. Länsstyrelsen anser att avståndet mellan naturreservatet och mangårdsbyggnaden är så litet att det är rimligt att ändra gränsen för att avståndet ska bli större. Naturreservatet består av ett odlingslandskap som hävdas genom betesdrift. Ägare till mangårdsbyggnaden får genom ändringen av reservatsgränsen ett rimligare avstånd till stängsel och betesmark än vad som är fallet idag. De ytor som tas bort ur naturreservatet har låga naturvärden och består inte av utpekade



naturtyper inom Natura 2000. Ytorna som berörs är små och marginella delar av naturreservatet. De båda ytorna utgör tillsammans 0,4 % (870 m<sup>2</sup>) av den totala arealen på naturreservatet.

Bebyggelselämningen sydväst om mangårdsbyggnaden bör i sin helhet vara kvar inom naturreservatet för att säkerställa att de aktuella kulturvärdena bevaras. Av den anledningen genomförs ingen ändring av gränsen som direkt påverkar bebyggelselämningen trots att markägarens anhållan om gränsjustering inkluderade delar av lämningen.

Syftet med naturreservatet är att bevara ett omväxlande beteslandskap vilket länsstyrelsen anser inte kommer att påverkas av ändringen av gränsen för naturreservatet i anslutning till bebyggelsen.

Länsstyrelsen anser att det finns synnerliga skäl för att ändra gränsen för naturreservatet.

## Bestämmelser som beslutet grundas på

Vid införande av miljöbalken 1999 gäller enligt lag (1998:811) om införande av miljöbalkens övergångsbestämmelser till 7 kap. miljöbalken. Enligt 9 § gäller att ”beslut som har meddelats före miljöbalkens ikraftträdande om att skydda och vårda ett område eller föremål samt beslut om ändring av tidigare sådana beslut gäller fortfarande. Sådana beslut skall anses meddelade med stöd av motsvarande bestämmelser i miljöbalken. Naturvårdsområden skall vid tillämpningen av miljöbalken anses som naturreservat.”

Det innebär att Stämman naturreservat ska hanteras enligt de bestämmelser som återfinns i 7 kap. i miljöbalken. Enligt 7 kap. 7 § miljöbalken får Länsstyrelsen helt eller delvis upphäva beslut som den har meddelat enligt 4-6 §§, om det finns synnerliga skäl.

## Remiss

Förslag till beslut har 2017-12-18 remitterats till markägaren, Mjölby kommun och Naturvårdsverket. Svar har inkommit från Mjölby kommun som beslutat att tillstyrka förslaget till ändring av gräns.

## Du kan överklaga beslutet

Se bilaga 2.

## De som medverkat i beslutet

Beslutet har fattats av länsråd Kristina Zetterström med naturvårdshandläggare Linnea Holmstrand som föredragande. I den slutliga handläggningen har naturvårdsdirektör Mikael Norén, funktionschef Emma Hagström, länsjurist Karin Fridell och antikvarien Magnus Reuter Dahl medverkat. Beslutet har bekräftats digitalt och saknar därför namnunderskrifter.

## Så här hanterar vi dina personuppgifter

Information om hur vi hanterar dessa hittar du på [www.lansstyrelsen.se/dataskydd](http://www.lansstyrelsen.se/dataskydd).



**Kopia till:**

Mjölby kommun, mjolbykommun@mjolby.se och anna.carpholm@mjolby.se

Naturvårdsverket, registrator@naturvardsverket.se

Naturresevatförvaltningen, thomas.johansson@lansstyrelsen.se

Länets författningssamling

Tidningskungörelse



Bilaga 1

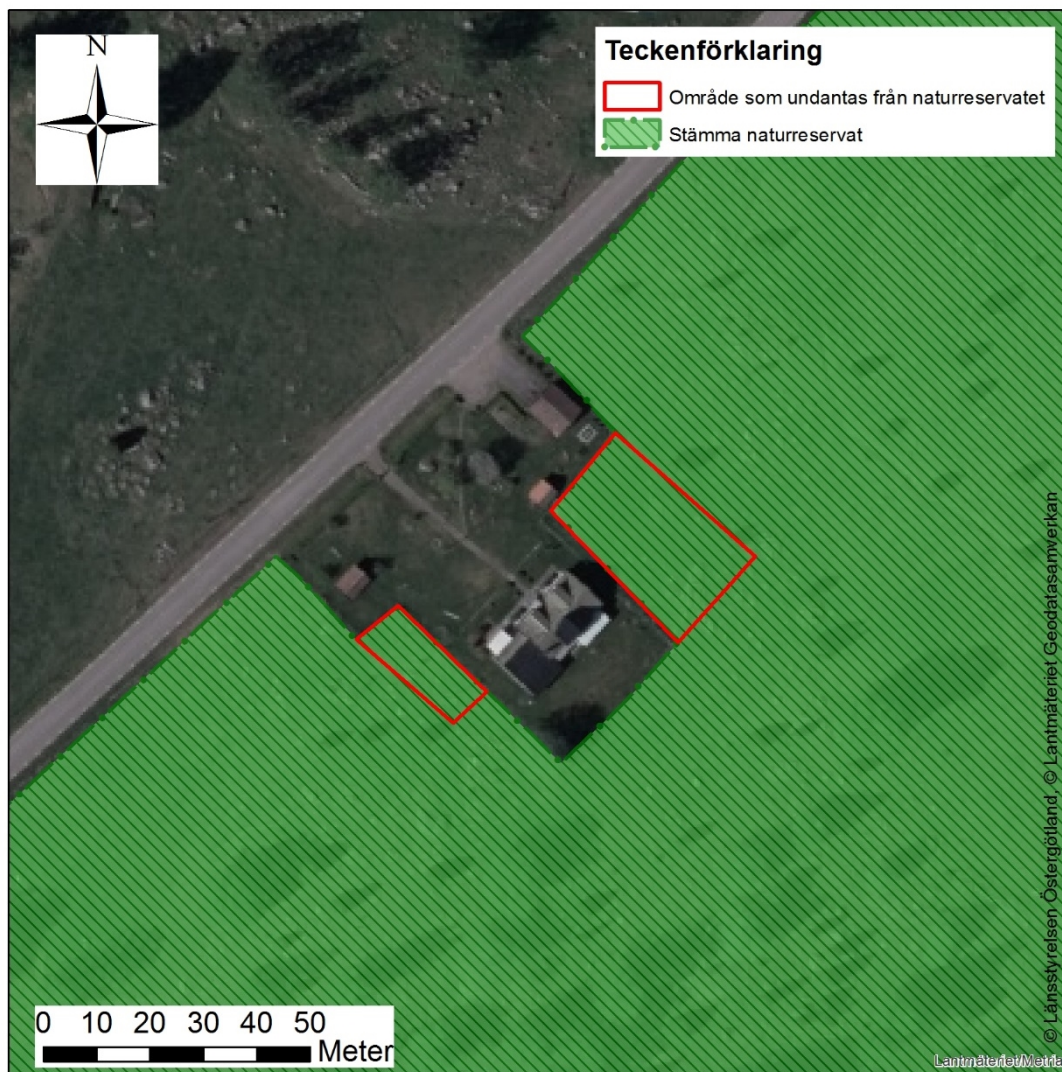

## Du kan överklaga beslutet

Om du inte är nöjd med Länsstyrelsens beslut, kan du skriftligen överklaga beslutet hos Regeringen. Observera att du ska skicka eller lämna överklagandet till Länsstyrelsen Östergötland, 581 86 Linköping. Du kan även skicka in överklagandet via e-post till [ostergotland@lansstyrelsen.se](mailto:ostergotland@lansstyrelsen.se). Det ska du göra därför att Länsstyrelsen måste pröva om överklagandet har kommit in i rätt tid, innan det skickas vidare till Regeringen.

### Tiden för överklagande

Ditt överklagande måste ha kommit in till Länsstyrelsen **inom tre veckor från den dag du fick del av beslutet**. Om det kommer in senare kan överklagandet inte prövas. Sakägare anses ha fått del av beslutet den dag kungörelse om beslutet var införd i ortstidning. I ditt överklagande kan du be om att få ytterligare tid till att utveckla dina synpunkter och skälen till att du överklagar. Sedan är det Regeringen som beslutar om tiden kan förlängas eller inte.

Om någon annan part överklagar beslutet, till exempel en kommun eller annan myndighet, är tiden **tre veckor från det datum som står på beslutet**.

### Ditt överklagande ska innehålla:

- vilket beslut som överklagas, beslutets datum och diarienummer
- hur du vill att beslutet ska ändras
- varför du anser att Länsstyrelsens beslut är felaktigt

Skriv också följande uppgifter, om du inte tidigare lämnat dem:

- personnummer
- adress till bostaden
- telefonnummer där du kan nås
- eventuellt övriga uppgifter som behövs för att man ska kunna skicka handlingar till dig

Om du har handlingar eller annat som du anser stöder din uppfattning, bör du skicka med kopior på dessa.

### Ombud

Du har rätt att anlita ett ombud för att sköta överklagandet åt dig. I så fall ska ombudet underteckna skrivelsen, bifoga en fullmakt i original från dig samt uppge sitt namn, adress och telefonnummer.

### Ytterligare upplysningar

Behöver du veta mer om hur du ska göra, går det bra att ringa till Länsstyrelsen, telefon 010-223 50 00. **Fråga efter den som varit föredragande i beslutet.**